

**Functionele beschrijving
Herleidingregels
AGBM naar
uitleveringsbestanden
Versie 2.0**

Auteur: Linda Knijnenburg/Esther Klompenhouwer
Datum: Augustus 2015

Inhoud

1.	Inleiding	4
2.	Functionele beschrijving herleidingregels	5
2.1	Algemene herleidingregels	5
2.2	Herleiding van instellingen	5
2.2.1	Uitzondering: ZZP'ers in AGB (91)	6
2.2.2	9191 (ZZP ondernemingen)	7
2.2.3	9155 (administratieve eenheden)	7
2.3	Herleiding van Praktijken/Dependances	8
2.3.1	Praktijken zonder 17 relatie	8
2.3.2	Uitzondering: Praktijken met een 17 relatie	9
2.4	Migratie van zorgverleners	10
2.5	Herleiding van relaties	13
2.5.1	Relaties tussen zorgverleners en praktijken	13
2.5.2	Relaties tussen zorgverleners en instellingen	14
2.5.3	Relaties tussen instellingen	14
2.5.4	Relaties tussen praktijken en instellingen bij meerder zorgaanbod.	14
3.	Functionele beschrijving herleiding omhangen zorgpartijen.	16
3.1	Inleiding	16
3.2	Uitgangspunten omhanging	16
3.3	Omhanging van Onderneming naar Vestiging	16
3.4	Uitvoering van de omhanging	16
3.5	Zichtbaarheid in bestanden	19
3.6	Omhanging van Vestiging naar Onderneming	19
3.7	Uitvoering van de omhanging	20
3.8	Kwalificaties en erkenningen omgehangen vestiging (onderneming B)	22
3.9	Zichtbaarheid in bestanden	22
4.	Bijlagen	23
4.1	Zorgsoorten praktijk	23
4.2	Zorgsoorten instelling	23

Documenthistorie

Datum	Versie	Beschrijving	Auteur
25-09-2013	0.1	Initiële versie ter review intern Vektis	L. Knijnenburg
30-09-2013	1.0	Versie uitgeleverd aan AGBM werkgroep	L. Knijnenburg
17-04-2014	1.1	Aangepaste versie ter review intern Vektis	L. Knijnenburg
28-07-2015	1.2	Omhangen toegevoegd	E. Klompenhouwer
30-09-2015	1.3	Aanpassingen op herleiding naam onderneming en datum zorgaanbod	E. Klompenhouwer
07-10-2015	2.0	Versie geleverd aan AcW en gepubliceerd	E. Klompenhouwer

1. Inleiding

Dit document beschrijft de functionele herleidingregels van AGBM naar de objecten en bijbehorende informatie zoals ze bekend waren in AGB oud; instelling, praktijk met dependances, zorgverlener en relatie. Het doel van deze herleidingregels is om een functionele leidraad te geven op basis waarvan kan worden vastgesteld hoe vanuit de AGBM dataset de objecten t.b.v. de uitwisselingsbestanden (zoals o.a. de FAGBU's) kunnen worden afgeleid. Deze herleidingregels worden tevens gebruikt om vanuit AGBM de uitwisselingsbestanden te blijven leveren.

Een gedetailleerde beschrijving van de inhoud van de uitwisselingsbestanden (FAGBU's e.a.) is terug te vinden in de bestandsbeschrijvingen van betreffend uitleveringsbestand op de Vektis portal.

2. Functionele beschrijving herleidingregels

2.1 Algemene herleidingregels

Naast de specifieke herleidingregels per object zijn er ook herleidingregels die voor alle objecten gelden. Deze worden hieronder genoemd.

- Een zorgpartij kan in AGBM meerdere AGBcodes hebben. Bij herleiding naar zorgaanbieders t.b.v. de uitwisselingsbestanden dienen deze AGBcodes geïnterpreteerd te worden als verschillende zorgpartijen.

2.2 Herleiding van instellingen

De instellingen uit AGB oud zijn opgenomen in AGBM als een zorgpartij van het type Onderneming met een relatie van type Organisatie met een nieuw gegenereerde zorgpartij van het type Vestiging. Hieronder een beschrijving van de standaard herleidingregels m.b.t. instellingen.

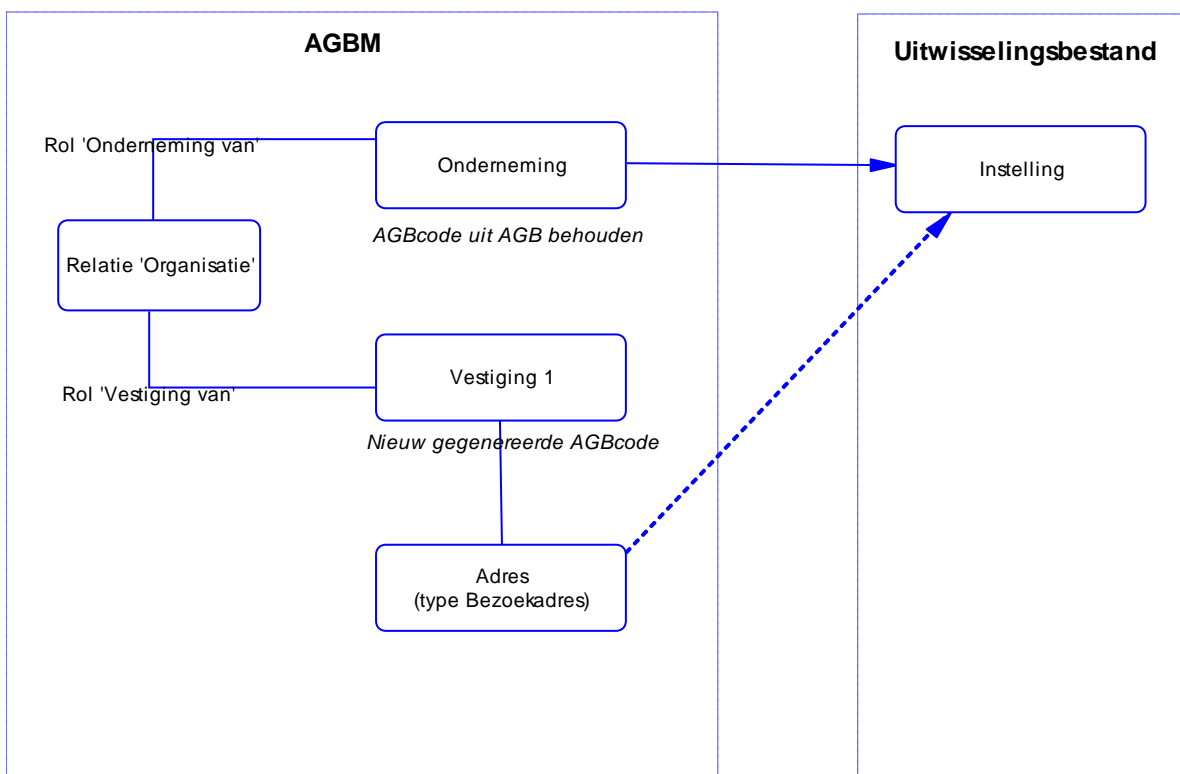

Figuur 1: Schematische weergave herleiding instellingen (standaardregel)

Een instelling is te herleiden uit AGBM vanuit een zorgpartij van type Onderneming met een zorgsoort die hoort bij een instelling (zie bijlage 4.2):

- De AGBcode van de instelling komt overeen met de AGBcode van de Onderneming in AGBM waaruit de instelling terugherleid is.
- De naam van de instelling komt overeen met de Roepnaam (deze kan afwijken van de Handelsnaam of statutaire naam, zoals vastgelegd in de KvK en zoals door Vektis overgenomen vanuit de KvK) van de Onderneming in AGBM waaruit de instelling terugherleid is.

- De verbijzonderingcode van de instelling is af te leiden op basis van de kwalificaties van de Onderneming in AGBM waaruit de instelling terughandleid is. In een vertaaltabel binnen AGBM wordt vastgelegd welke kwalificaties leiden tot welke verbijzonderingcode.
- Nieuwe kwalificaties worden wel toegevoegd maar er worden geen nieuwe verbijzonderingen gerealiseerd.
- Het adres van de instelling komt overeen met het adres van het type bezoekadres¹ dat gekoppeld is aan de eerste vestiging (locatiecode 1) van de Onderneming in AGBM waaruit de instelling terughandleid is.
- Het telefoonnummer van de instelling is te herleiden uit het communicatiegegeven van type 'telefoonnummer' en met het doel 'algemeen' van de Onderneming in AGBM waaruit de instelling terughandleid is.
- Het e-mailadres van de instelling is te herleiden uit het communicatiegegeven van type 'E-mail' en met het doel 'algemeen' van de Onderneming in AGBM waaruit de instelling terughandleid is.
- De nieuwe zorgpartijen van type Vestiging, die tijdens de migratie van een instelling van AGB naar AGBM werden gegenereerd als Vestiging van een Onderneming dienen (behalve het gekoppelde adres zoals hierboven beschreven) niet te worden terug herleid t.b.v. de uitwisselingsbestanden. Het betreft hier AGB-codes beginnend met 71.

2.2.1 Uitzondering: ZZP'ers in AGB (91)

De instellingen waarvan de AGBcode begint met 9155 (administratieve eenheden) werden gemigreerd als Onderneming zonder Vestiging. Dit geldt ook voor de instellingen waarvan de AGBcode begint met 9191 (ZZP ondernemingen). Daarnaast werd voor deze 9191 instelling een nieuwe zorgpartij van type Zorgverlener gegenereerd.

Per 1 januari 2016 zal de pilot ZZP stoppen. De registratie zoals hier beschreven zal per die datum komen te vervallen. De registratie van ZZP'ers zal dan onderdeel zijn van het reguliere proces.

¹ Bij de migratie zijn Postbusnummers gemigreerd als bezoekadres, omdat er geen ander adres beschikbaar was. Het komt dus voor dat een Postbusnummer als bezoekadres is gekoppeld.

2.2.2 9191 (ZZP ondernemingen)

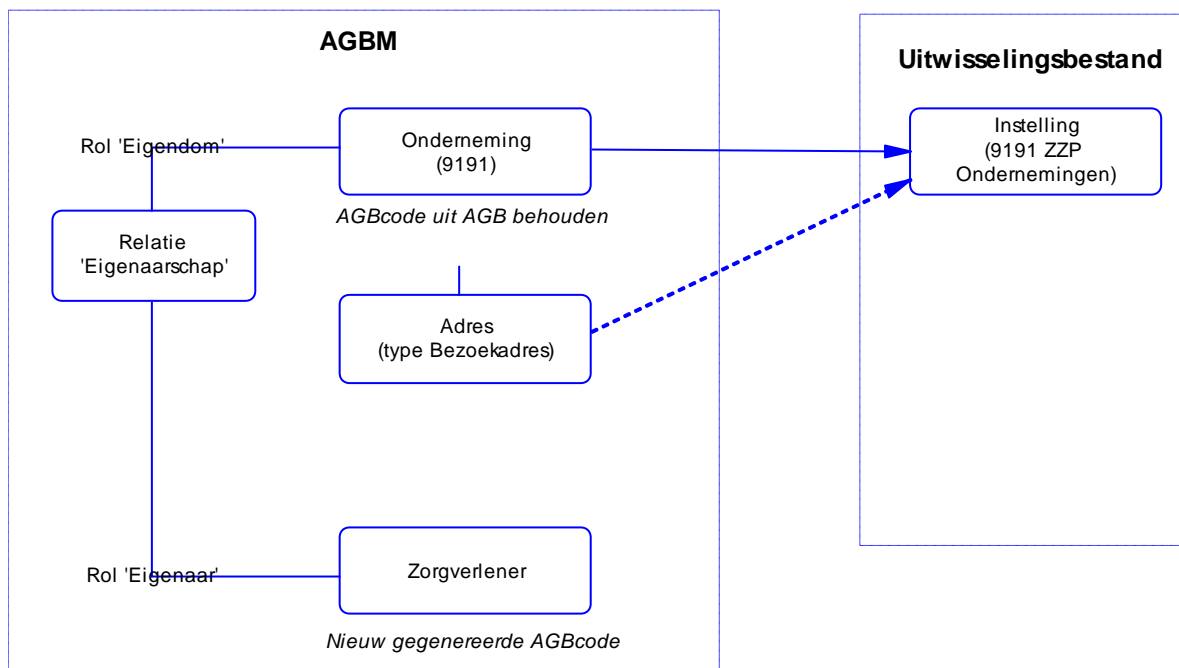

Figuur 2: Schematische weergave herleiding Instelling 9191

Een instelling waarvan de AGBcode start met 9191 is te herleiden uit AGBM vanuit een zorgpartij van type Onderneming.

- Het adres van de instelling komt overeen met het adres van het type bezoekadres dat gekoppeld is aan de Onderneming in AGBM waaruit de instelling terugherleid is.
- Tijdens de migratie van een instelling met code 9191 (ZZP ondernemingen) van AGB naar AGBM werd naast een Onderneming (die de AGBcode van de instelling overneemt) ook een nieuwe Zorgverlener gegenereerd met een nieuwe AGBcode. De instelling is te herleiden uit de Onderneming in AGBM. De nieuw gecreëerde Zorgverleners dienen niet terug herleid te worden. Deze zijn te herkennen aan de relatie 'Eigenaarschap' die zijn hebben met de Onderneming 9191, en het feit dat de AGBcode de eigenschap 'gegenereerd' heeft.

2.2.3 9155 (administratieve eenheden)

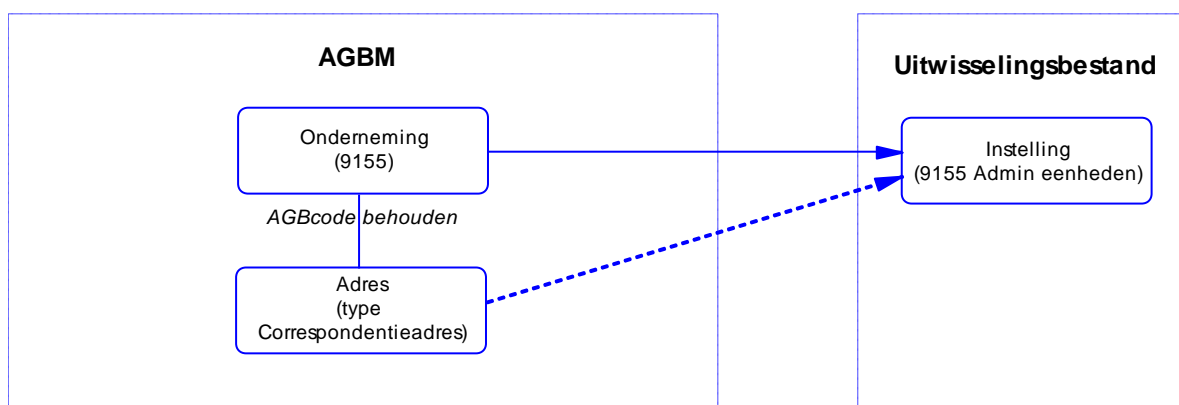

Figuur 3: Schematische weergave herleiding Instelling 9155

Een instelling waarvan de AGBcode start met 9155 is te herleiden uit AGBM vanuit een zorgpartij van type Onderneming.

- Het adres van deze instelling komt overeen met het adres van het type correspondentieadres dat gekoppeld is aan de Onderneming in AGBM waaruit de instelling terugherleid is.
- De relatie tussen de administratieve eenheid en de ZZP onderneming die in AGBM is vastgelegd in relatietype 'Administratieve verbintenis' en de relatierol 'Verbonden aan' is terug te herleiden naar de relatie status '04 verbonden aan'.

2.3 Herleiding van Praktijken/Dependances

2.3.1 Praktijken zonder 17 relatie

Praktijken zonder een relatie met rechtspersoon (een zorgverlener met zorgsoort 17) werden bij de migratie van AGB naar AGBM geconverteerd naar het zorgpartijtype Onderneming. De dependances van deze praktijken werden omgezet naar het zorgpartijtype Vestiging met een nieuw gegenereerde AGBcode.

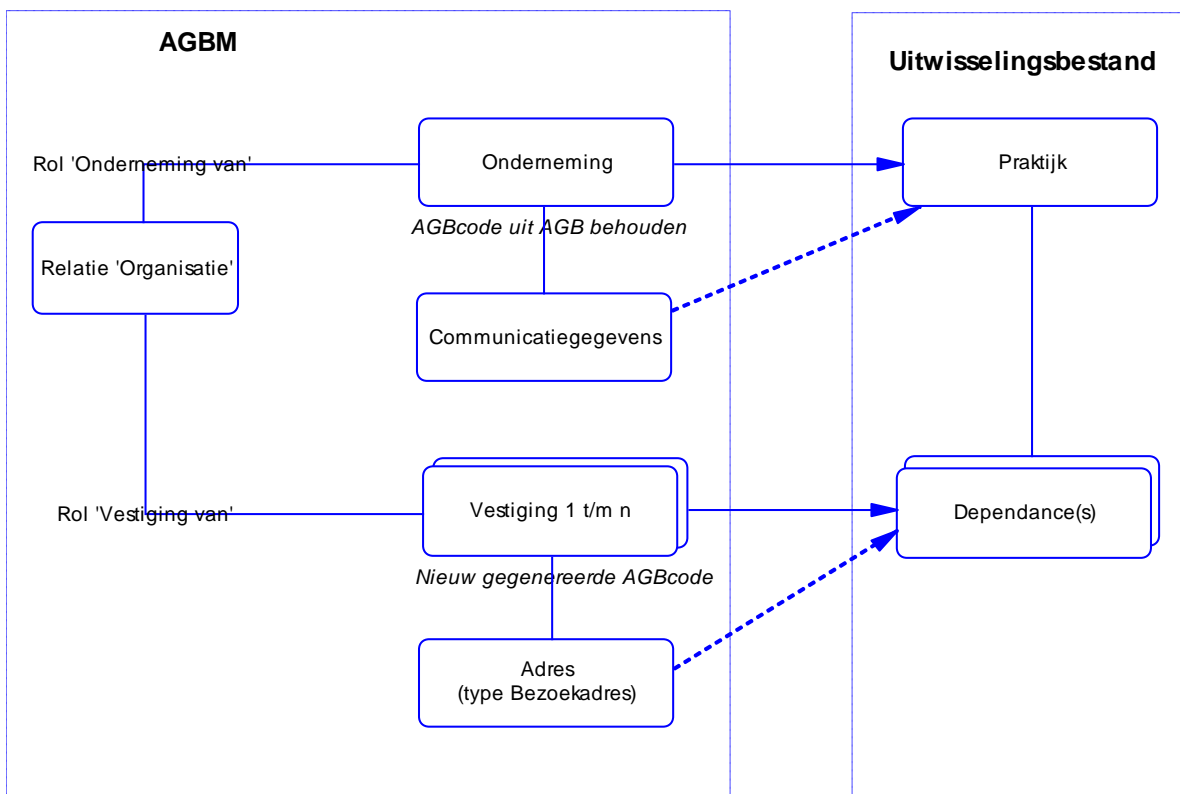

Figuur 4: Schematische weergave herleiding praktijken/dependances zonder '17 relatie'

De praktijken en hun dependances zonder 17 relatie zijn als volgt te herleiden:

- Een praktijk zonder een relatie 17 (relatie met een rechtspersoon) is terug te herleiden uit AGBM vanuit een zorgpartij van type Onderneming met een zorgsoort die hoort bij een Praktijk (zie bijlage 4.1). Ondernemingen waarvan de AGBcode begint met 9155 of 9191 worden hierbij uitgesloten, dit zijn n.l. instellingen.
- Een dependance van deze praktijk is te herleiden vanuit een Vestiging (relatietype 'Organisatie', Rol 'Vestiging van') van de Onderneming in AGBM waaruit de praktijk terugherleid is.

- De adresgegevens van de dependance(s) zijn te herleiden vanuit het adres van type bezoekadres dat gekoppeld is aan deze Vestiging(en).
- De AGBcode van de praktijk komt overeen met de AGBcode van de Onderneming in AGBM waaruit de praktijk terughierleid is.
- De soort praktijk is te herleiden van de zorgsoort van de Onderneming uit AGBM waaruit de praktijk terug herleid is.
- De naam van de praktijk komt overeen met de roepnaam (deze kan afwijken van de handelsnaam of statutaire naam, zoals vastgelegd in de KvK en zoals door Vektis overgenomen vanuit de KvK) van de Onderneming in AGBM waaruit de praktijk terughierleid is.
- Het telefoonnummer van de praktijk is te herleiden uit het communicatiegegeven van type 'telefoonnummer' en met het doel 'algemeen' van de Onderneming in AGBM waaruit de praktijk herleid is.
- Het e-mailadres van de praktijk is te herleiden uit het communicatiegegeven van type 'E-mail' en met het doel 'algemeen' van de Onderneming in AGBM waaruit de praktijk herleid is.

2.3.2 Uitzondering: Praktijken met een 17 relatie

Praktijken met een relatie met een rechtspersoon (zorgverlener met zorgsoort 17) werden bij de migratie van AGB naar AGBM geconverteerd naar het zorgpartijtype Vestiging van de Onderneming die is voortgekomen uit de zorgverlener met zorgsoort 17 (zie 2.4).

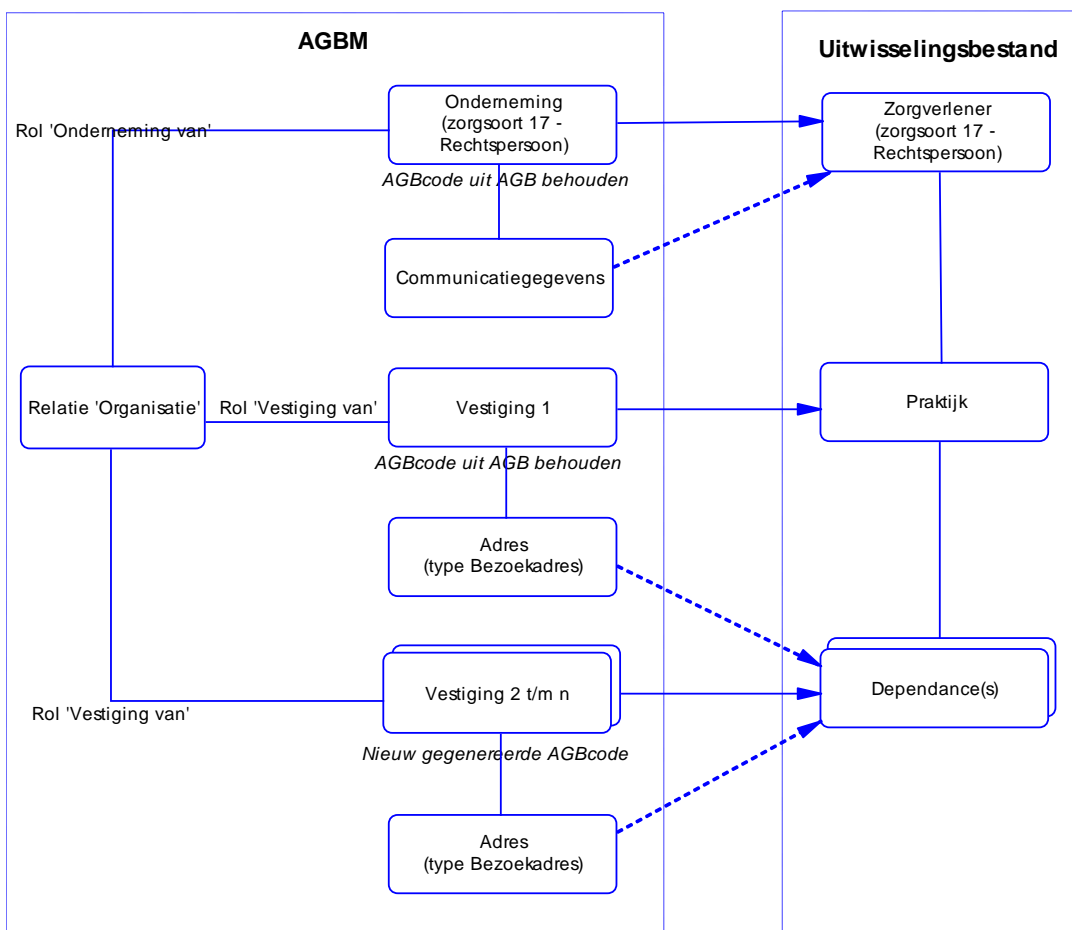

Figuur 5: Schematische weergave van herleiding van Praktijken/dependances met '17 relatie'

De praktijken en hun dependances **met** een 17 relatie zijn als volgt te herleiden:

- Een praktijk met een 17 relatie (relatie met een rechtspersoon) is terug te herleiden uit AGBM vanuit een zorgpartij van type Vestiging (locatiecode 1) met een zorgsoort die hoort bij een Praktijk, die in een relatie van type 'Organisatie' met een Onderneming met zorgsoort 17 de rol vervult van 'Vestiging van'. Vestigingen waarvan de AGBcode begint met 9155 of 9191 worden hierbij uitgesloten, dit zijn n.l. instellingen.
- De AGBcode van de praktijk komt overeen met de AGBcode van de Vestiging in AGBM waaruit de praktijk terugherleid is.
- De zorgsoort van de praktijk is te herleiden vanuit de zorgsoort van de vestiging uit AGBM waaruit de praktijk terugherleid is.
- **De naam van de praktijk komt overeen met de roepnaam (deze kan afwijken van de handelsnaam of statutaire naam, zoals vastgelegd in de KvK en zoals door Vektis overgenomen vanuit de KvK) van de Vestiging in AGBM waaruit de praktijk terugherleid is.**
- Het telefoonnummer van de praktijk is te herleiden uit het communicatiegegeven van type 'telefoonnummer' en met het doel 'algemeen' van de Vestiging in AGBM waaruit de praktijk herleid is.
- Het e-mailadres van de praktijk is te herleiden uit het communicatiegegeven van type 'E-mail' en met het doel 'algemeen' van de Vestiging in AGBM waaruit de praktijk herleid is.
- De adresgegevens van de eerste dependance van de praktijk zijn te herleiden vanuit het adres van type bezoekadres dat gekoppeld is aan de Vestiging waaruit de praktijk terugherleid is (locatiecode 1).
- De verdere dependances van de praktijk en hun adresgegevens zijn te herleiden vanuit de adressen van type bezoekadres die gekoppeld zijn aan de Vestigingen met locatiecode > 1, waarbij deze vestigingen tevens in een relatie van type 'Organisatie' met dezelfde Onderneming met zorgsoort 17 de rol vervullen van 'Vestiging van'.
- Wanneer een rechtspersoon, in AGBM een Onderneming met zorgsoort 17, eigenaar is van meerdere praktijken, dan werden zowel deze praktijken als hun dependances tijdens de migratie overgezet naar AGBM als vestigingen van de Onderneming met zorgsoort 17. In dat geval is niet meer te herleiden welke dependances, nu Vestigingen, horen bij welke praktijk.
- wanneer er in AGB een nieuwe relatie tussen een rechtspersoon (zorgsoort 17) en een onderneming wordt aangegaan, wordt dit geregistreerd als een onderneming-onderneming relatie (van het type Samenwerkingsverband), waarbij de onderneming (niet zijnde zorgsoort 17) 1 of meer vestigingen heeft. De herleiding naar de FAGBU is als volgt. In FAGBU09 wordt de relatie tussen de 17 en de onderneming (voorheen praktijk) zichtbaar en in FAGBU5 zijn de vestigingen van de onderneming (niet zijnde 17) zichtbaar..

Een voorbeeld: 17082687 heeft een onderneming- onderneming relatie met [2650162](#). Deze onderneming heeft 4 vestigingen. In de FAGBU's is de weergave als volgt:

FAGBU9: D1 17082687 2650162 010620060000000210000003000

FAGBU5:

B265016201	Margrietstraat	16	5401DHUDEN
B265016202	Mgr. Nolensplein	8	4812JCBREDA
B265016203	Schutsboom	8	5541RWREUSEL
B265016204	Willem van Oranjelaan	3	5531HGBLADEL

Hiermee is de herleiding van dependances nog steeds gewaarborgd.

2.4 Migratie van zorgverleners

Zorgverleners werden bij de migratie van AGB naar AGBM geconverteerd naar:

- Een zorgpartij van type Zorgverlener (natuurlijke personen), of

- Een zorgpartij van type Onderneming zonder een Vestiging. Het betreft hier zorgverleners uit AGB met een van de volgende zorgsoorten:
 - '17 - Rechtspersoon'
 - '85 - Taxivervoerders'
 - '98 - Declaranten'
- Een zorgpartij van type Onderneming met een Vestiging. Het betreft hier zorgverleners met zorgsoort '76 - Leveranciers hulpmiddelen'.

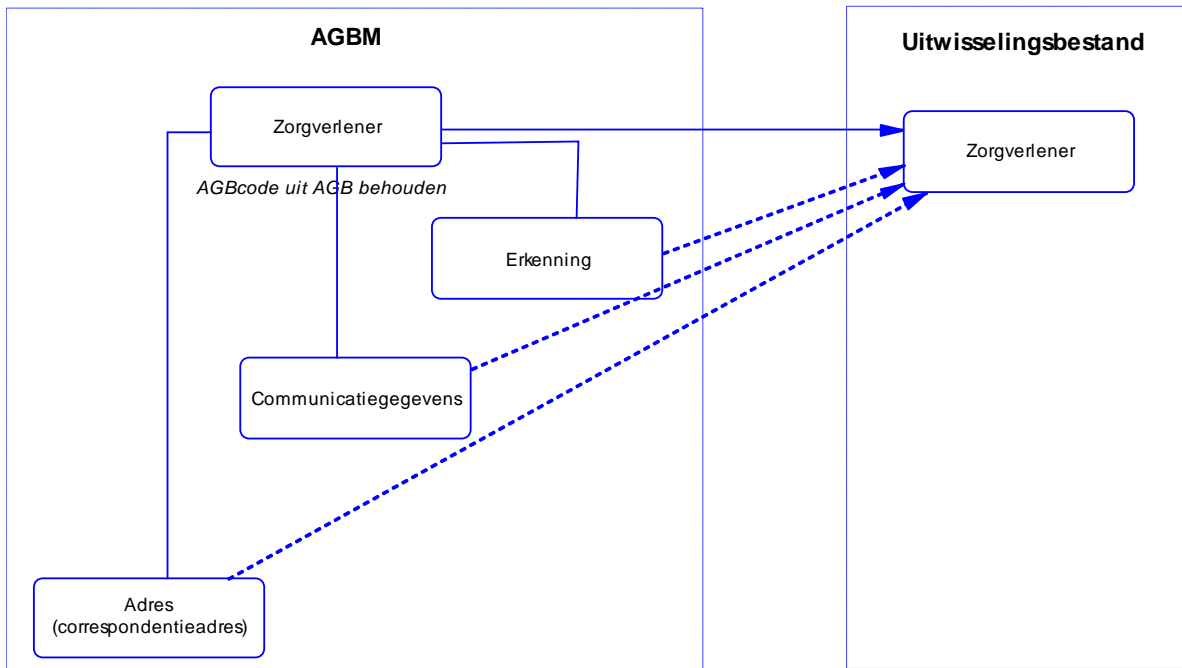

Figuur 6: Schematische weergave van herleiding van zorgverleners uit zorgpartij type Zorgverlener

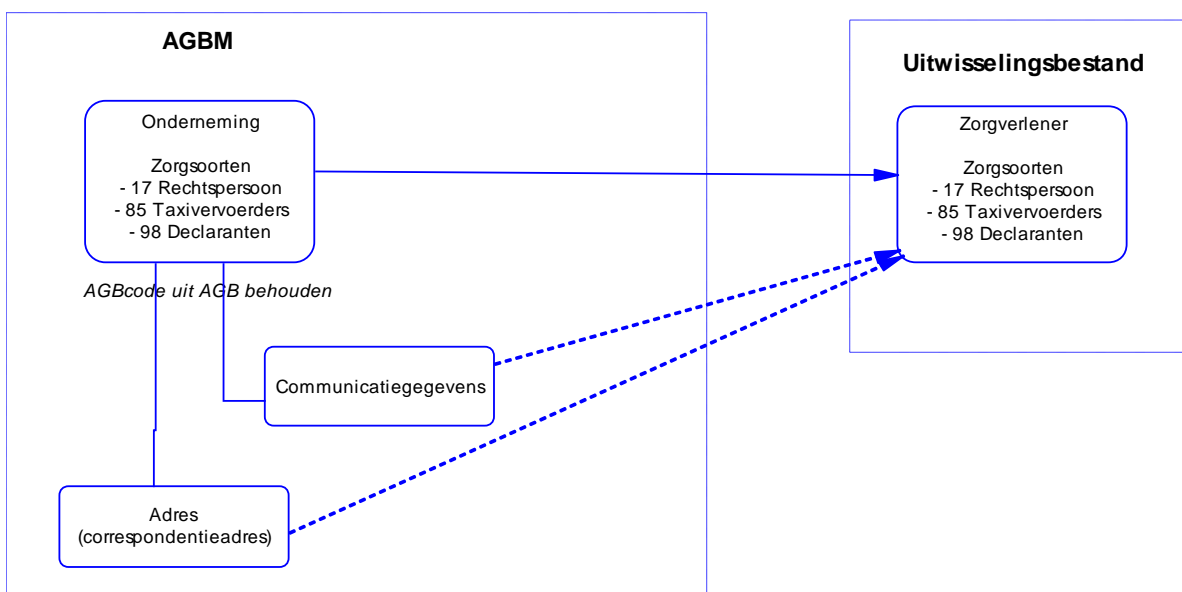

Figuur 7: Schematische weergave van herleiding van zorgverleners uit zorgpartij type Onderneming met zorgsoort 17, 85, 98

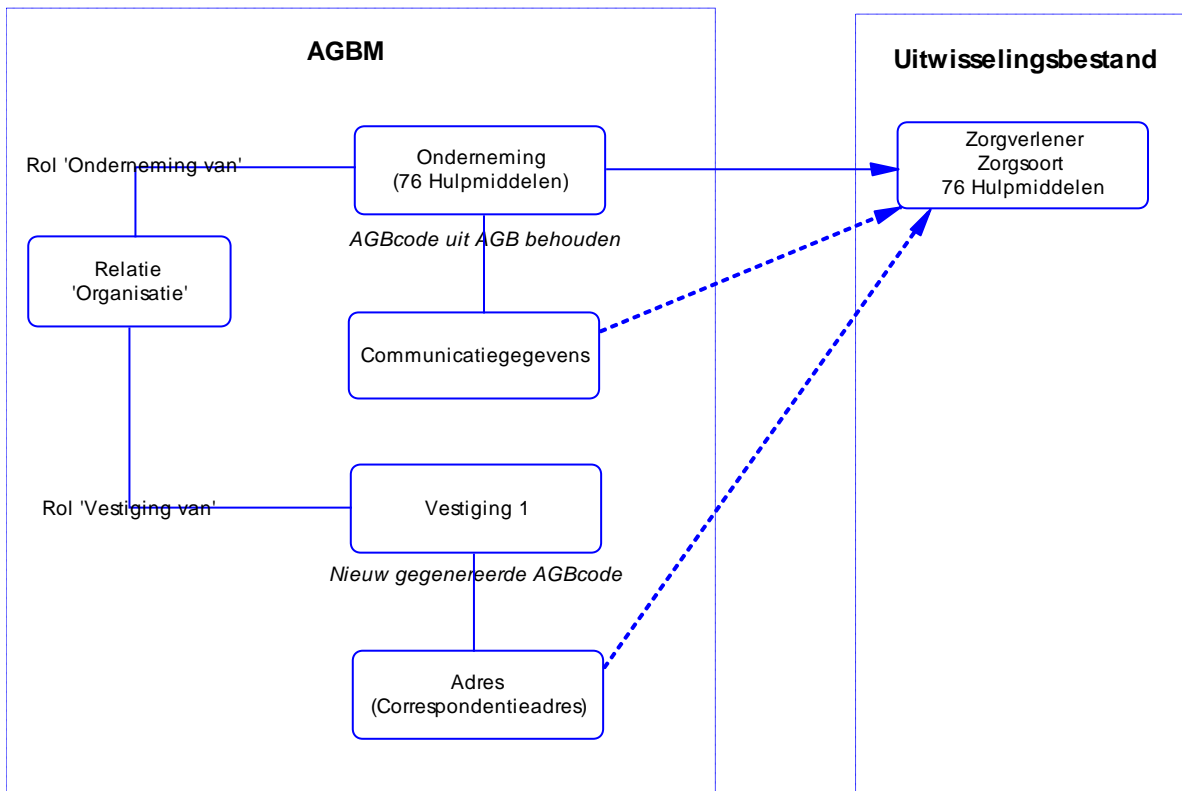

Figuur 8: Schematische weergave van herleiding van zorgverleners uit zorgpartij type Onderneming met zorgsoort 76

Een Zorgverlener is terug te herleiden uit AGBM vanuit:

- Alle zorgpartijen van zorgpartijtype Zorgverlener, met uitzondering van zorgverleners die zijn gegenereerd bij de migratie van AGB naar AGBM (met code 9191, zie paragraaf 2.2.1), en
- Zorgpartijen van type Onderneming met de volgende zorgsoorten:
 - '17 - Rechtspersoon'
 - '85 - Taxivervoerders'
 - '98 - Declaranten'
 - '76 - Leveranciers hulpmiddelen'
- De AGBcode van de Zorgverlener komt overeen met de AGBcode van de Onderneming of de Zorgverlener in AGBM waaruit de Zorgverlener terughergeleid is.
- Als de zorgverlener is terughergeleid uit een zorgpartij van type Zorgverlener, dan komen de naam, het geslacht, de geboortedatum en indien bekend de academische en/of adellijke titel overeen met de naam, geslacht, geboortedatum en indien bekend academische en/of adellijke titel van de Zorgverlener in AGBM waaruit de Zorgverlener terughergeleid is.
- Als de zorgverlener uit AGB is terughergeleid uit een zorgpartij van type Onderneming dan komt de naam van de zorgverlener overeen met de handelsnaam van de Onderneming in AGBM waaruit de zorgverlener terughergeleid is.
- De verbijzonderingscode van de zorgverlener is af te leiden op basis van de kwalificaties van de Zorgverlener of Onderneming in AGBM waaruit de zorgverlener terughergeleid is. In een vertaaltabel binnen AGBM wordt vastgelegd welke kwalificaties leiden tot welke verbijzonderingscode.
- Het correspondentieadres van de zorgverlener komt overeen met het adres van het type correspondentieadres dat gekoppeld is aan:

- de Zorgverlener in AGBM waaruit de zorgverlener terughandleid is.
- de Onderneming met zorgsoort 17, 76, 85 of 98 waaruit de zorgverlener terughandleid is.
- Het bezoekadres van de zorgverlener komt overeen met het adres van het type GBA adres/bezoekadres dat gekoppeld is aan:
 - de Zorgverlener in AGBM waaruit de zorgverlener terughandleid is.
 - De Vestiging van de Onderneming met zorgsoort 17, 76, 85 of 98 waaruit de zorgverlener terughandleid is.
- Als de zorgverlener is terughandleid vanuit een zorgpartij van type Zorgverlener, dan komt het BIG-nummer van de zorgverlener overeen met de referentie van de erkenning van erkenningverlener RIBIZ die gekoppeld is aan de Zorgverlener in AGBM waaruit de zorgverlener terughandleid is. De status van de BIG-registratie is middels een vertaaltabel terug te herleiden.

AGBM		AGB	
Code	Betekenis	Code	Betekenis
1	Actief	1	zorgverlener heeft een BIG-registratie
3	Niet actief	3	zorgverlener is niet gevonden in BIG-register
7	Schorsing	2	zorgverlener heeft BIG-registratie met beperking/schorsing

Als de zorgverlener een zorgsoort 17, 85, 98 of 76 heeft, dan heeft deze (en had deze in AGB) geen BIG-registratie. Voor deze zorgverleners hoeft dan ook geen terughandleiding van BIG-registratie plaats te vinden.

- De communicatiegegevens van de zorgverlener zijn te herleiden op basis van de communicatiegegevens (type telefoon en type e-mail) die zijn gekoppeld aan de Onderneming of de Zorgverlener in AGBM waaruit de zorgverlener terughandleid is.
- Zorgverleners met zorgsoort 76 (Leveranciers hulpmiddelen) werden gemigreerd van AGB naar AGBM als een zorgpartij van type Onderneming. Daarnaast werd een nieuwe zorgpartij van type Vestiging gecreëerd. De nieuwe Vestiging die bij de migratie van een zorgverlener werd gegenereerd met een relatie van type 'Organisatie' met de Onderneming en rol 'Vestiging van', dient niet herleid te worden. Immers, de herleiding gebeurt al op basis van de Onderneming.
- Zorgverleners met zorgsoort 91 (ZZP-ers) werden bij de migratie van een instelling (zie 2.2.1) van AGB naar AGBM nieuw gegenereerd. Deze nieuw gegenereerde Zorgverlener, te herkennen aan de eigenschap 'gegenereerd' dient niet herleid te worden. Immers, de herleiding gebeurt al op basis van de Onderneming.

2.5 Herleiding van relaties

2.5.1 Relaties tussen zorgverleners en praktijken

- Alle zorgpartijen van type Zorgverlener in AGBM, die werkzaam zijn bij één of meerdere van de Vestigingen die te herleiden zijn naar een praktijk of een dependance van een praktijk, dienen bij terughandleiding als zorgverlener te worden gekoppeld aan de praktijk.
 - Alle Zorgverleners, die in een relatie van relatietype 'Werkzaam bij' met een Vestiging, de rol vervullen "in loondienst bij" of "Niet in loondienst bij / vrijgevestigd" of "Vrijgevestigd MTO getekend" of "Als ZZP werkzaam bij / gedetacheerd" of "Waarnemer" of "Werkzaam als zorgverlener", waarbij de Vestiging de rol "Werklocatie" vervult binnen een relatietype "Werkzaam bij" met een Onderneming met zorgsoort 17 óf met een zorgsoort van een praktijk.
 - Als tijdens het terughandleiden blijkt dat een zorgverlener meerdere malen is gekoppeld aan de praktijk (oorzaak: de zorgverlener heeft in AGBM een relatie met meerdere vestigingen die terug herleid worden naar één praktijk met dependances), dan dient de relatie ontdubbeld te

worden. Hierbij wordt de langst bestaande "Werkzaam bij" relatie opgenomen in de FAGBU, dwz de datum aanvang is de datum van de oudste "Werkzaam bij" relatie.

- Een eigenaarrelatie (indicatie eigenaar) tussen een zorgverlener en een praktijk is terug te herleiden uit AGBM vanuit de zorgpartij(en) van type Zorgverlener die binnen een relatie van relatietype 'Eigenaarschap' de rol vervult van 'Eigenaar' van een Onderneming met een zorgsoort van een praktijk.
- Een relatie tussen een zorgverlener met zorgsoort 17 (rechtspersoon) en een praktijk is te herleiden uit AGBM vanuit de zorgpartij(en) van type Onderneming met zorgsoort 17, die binnen een relatie van relatietype 'Organisatie' de rol vervult van 'Onderneming van', waarbij de Vestiging die in deze relatie de rol 'Vestiging van' vervult een zorgsoort heeft van een praktijk. (zie bijlage 4.1).

2.5.2 Relaties tussen zorgverleners en instellingen

- Voor alle zorgpartijen van type Zorgverlener in AGBM, die werkzaam zijn bij één of meerdere van de Vestigingen die te herleiden zijn naar een instelling, dient bij terughherleiding een relatie te worden gelegd tussen de zorgverlener en de instelling.
 - Alle Zorgverleners, die in een relatie van relatietype 'Werkzaam bij' met een Vestiging, elke willekeurige rol vervullen, waarbij de Vestiging de rol "Werklocatie" vervult, en waarbij deze Vestiging in een relatie van relatietype 'Organisatie' de rol vervult van 'Vestiging van' met een Onderneming met een zorgsoort van een instelling (zie bijlage 4.2).
 - Als tijdens het terughherleiden blijkt dat een zorgverlener meerdere malen is gekoppeld aan de instelling (oorzaak: de zorgverlener heeft in AGBM een relatie met meerdere vestigingen die terug herleid worden naar één instelling), dan dient de relatie ontdekt te worden. Hierbij wordt de langst bestaande "Werkzaam bij" relatie opgenomen in de FAGBU, dwz de datum aanvang is de datum van de oudste "Werkzaam bij" relatie.

2.5.3 Relaties tussen instellingen

- De relatie tussen een instelling met zorgsoort '53 – Diverse samenwerkingsverbanden' en een instelling met zorgsoort '50 – Laboratoria' is terug te herleiden uit AGBM vanuit de relatie van relatietype 'Samenwerkingsverband' waarbij een zorgpartij van type Onderneming met zorgsoort 53 die de rol vervult van 'Samenwerkingsverband' of 'Hoofdaannemer' te herleiden is naar 'Instelling 1' (SRTZA1/NRZA1) en de zorgpartij die de rol 'Lid van samenwerkingsverband' of 'Onderaannemer' vervult te herleiden is naar 'Instelling 2' (SRTZA2/NRZA2).
- De relatie tussen een instelling met zorgsoort '91 – Verpleegkundigen en verzorgende (pilot ZZP)' met een of meerdere andere instellingen met zorgsoort 91 is terug te herleiden uit AGBM vanuit de relatie van relatietype 'Administratieve verbintenis' waarbij een zorgpartij van type Onderneming met zorgsoort 91 die rol 24 vervult van type (Verbonden aan) te herleiden is naar 'Instelling 1' (SRTZA1/NRZA1) en de zorgpartij die de rol 25 vervult (Verbonden aan) te herleiden is naar 'Instelling 2' (SRTZA2/NRZA2).
- Alle overige relaties tussen instellingen zijn terug te herleiden uit AGBM vanuit de relatie van relatietype 'Beheer' waarbij een zorgpartij van zorgpartijtype Onderneming die de rol vervult van 'Beheerder' te herleiden is naar 'Instelling 1' (SRTZA1/NRZA1) en de zorgpartij die de rol 'Beheerde' vervult te herleiden is naar 'Instelling 2' (SRTZA2/NRZA2).

2.5.4 Relaties tussen praktijken en instellingen bij meerder zorgaanbod.

In AGB kunnen zorgverleners op een locatie verschillend zorgaanbod leveren.

Bijvoorbeeld een fysiotherapeut is gekwalificeerd om manuele therapie te leveren maar ook om kinderfysiotherapie te leveren.

Hij levert vervolgens beide vormen van zorgaanbod op 1 locatie maar met verschillende ingangsdatum.

In de FAGBU wordt dit zorgaanbod herleid naar 1 relatie, waarbij de **oudste** ingangsdatum wordt gehanteerd.

Voorbeeld:

Fysiotherapeut Van Zelst, AGBcode 04-117783:

- is sinds 01-01-2011 werkzaam als fysiotherapeut bij AGBcode 0458239.
- sinds 25-03-2015 is hij werkzaam als manuele therapeut bij dezelfde locatie (0458239)

In FAGBU09 is wordt de relatie als volgt getoond:

D1041177830458239**25032015**000000002300000003

3. Functionele beschrijving herleiding omhangen zorgpartijen.

3.1 Inleiding

In de migratie en update van AGB Oud naar AGB nieuw kregen zorgpartijen volgens de hiervoor beschreven migratieregels een type toegekend. Voor ondernemingen en vestigingen is het de bedoeling dat het type overeen komt met het type zoals het bekend is bij het Handelsregister. Toetsing met de werkelijkheid heeft uitgewezen dat in een aantal gevallen het zorgpartijtype niet overeen komt met de werkelijke situatie, zoals deze bekend is bij het Handelsregister.

Hierdoor zijn ongewenste situaties ontstaan voor zorgpartijen. Om deze situaties in het AGB-register te kunnen oplossen en om het declaratieverkeer daarbij geen gevaar te laten lopen is het mogelijk gemaakt om AGB-codes te kunnen omhangen.

Dit document beschrijft de omhanging van onderneming naar vestiging en van vestiging naar onderneming en hoe dat gebeurt.

Uitgangspunt hierbij is dat dit niet leidt tot wijzigingen in de herleiding naar de FAGBU. Kortom IN de FAGBU bestanden worden de omgehangen zorgpartijen op dezelfde wijze gepresenteerd, omdat de AGB-code bij de omhanging gehandhaafd blijft.

3.2 Uitgangspunten omhanging

De volgende uitgangspunten zijn gehanteerd bij het omhangen van ondernemingen naar vestigingen en vestigingen naar ondernemingen:

- De AGB-code(s) van de zorgpartij moet(en) bij wijziging van het type zorgpartij ongewijzigd blijven.
- Een zorgpartij in AGB nieuw waarvan het type is gewijzigd moet herkenbaar zijn als 'omgehangen'.
- De historie van de gegevens van de zorgpartij die wordt omgehangen dient inzichtelijk te blijven.
- Een omhanging moet niet worden behandeld als een mutatie, maar als een correctie.
- De uitgeleverde FAGBU moet correct zijn.
- De gegevens in AGB moeten overeen komen met de werkelijkheid (bronregistraties/KvK).

3.3 Omhanging van Onderneming naar Vestiging

Bij de migratie van AGB-oud naar het nieuwe AGB-register is geconstateerd dat ondernemingen van hulpmiddelenleveranciers en AWBZ-instellingen in veel gevallen vestigingen zijn van grote ondernemingen. Daarnaast zijn een aantal keuzes gemaakt ten aanzien van praktijken, instellingen en rechtspersonen.

3.4 Uitvoering van de omhanging

Voor hulpmiddelenleveranciers en AWBZ-instellingen is het mogelijk deze om te hangen van onderneming naar vestiging.

Concreet betreft het de volgende zorgsoorten:

- Ondernemingen met zorgsoort 76
- Ondernemingen met een zorgsoort van een AWBZ instelling (25, 30, 35, 40, 41, 45, 46, 47, 48, 60, 65, 70, 72, 73, 75, 78, 79, 80, 81, 82, 86)

Een voorbeeld:

Op dit moment staat elke vestiging van Hans Anders geregistreerd als onderneming. Het zijn echter vestigingen van Hans Anders bv.

Voor het declaratieverkeer is het noodzakelijk dat elke vestiging van Hans Anders een AGB-code heeft, daarom zijn ze nu als onderneming geregistreerd. Volgens KvK zijn het echter vestigingen. Vektis maakt het nu mogelijk om de 'ondernemingen' Hans Anders, met behoud van AGB-code te registreren als vestigingen van Hans Anders bv.

Indien er bij de vestiging (AGB-code beginnend met 71) van de om te hangen onderneming zorgverleners gekoppeld zijn zullen deze worden meegenomen naar de nieuwe vestiging. De AGB-code blijft in dit proces behouden de zorgpartij krijgt wel een nieuwe ZorgpartijID.

Een schematische weergave van wat wordt uitgevoerd als onderneming A als vestiging onder onderneming B wordt geplaatst:

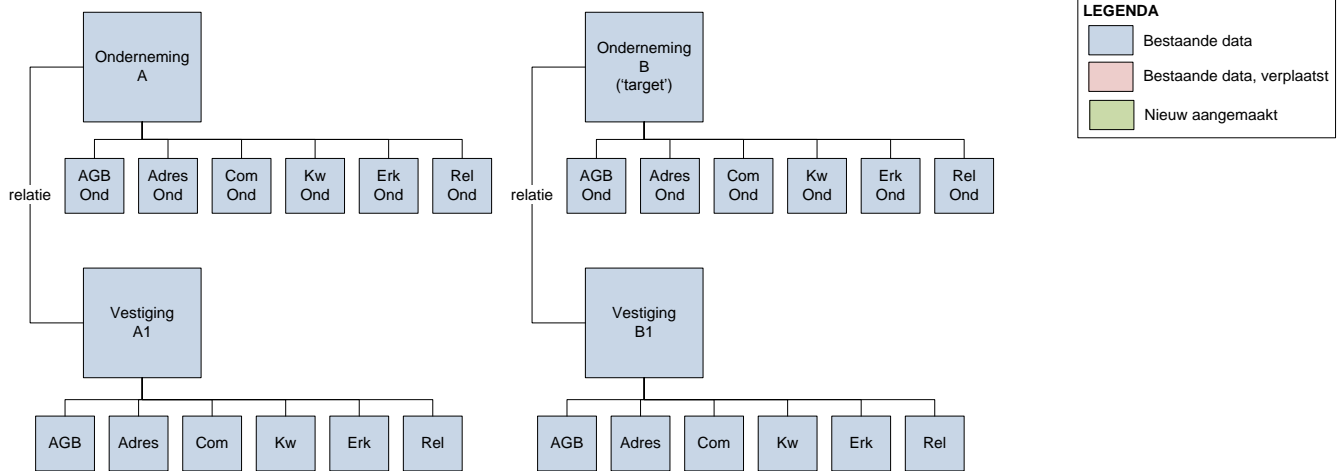

Figuur 9: Uitgangssituatie vooraf aan omhanging

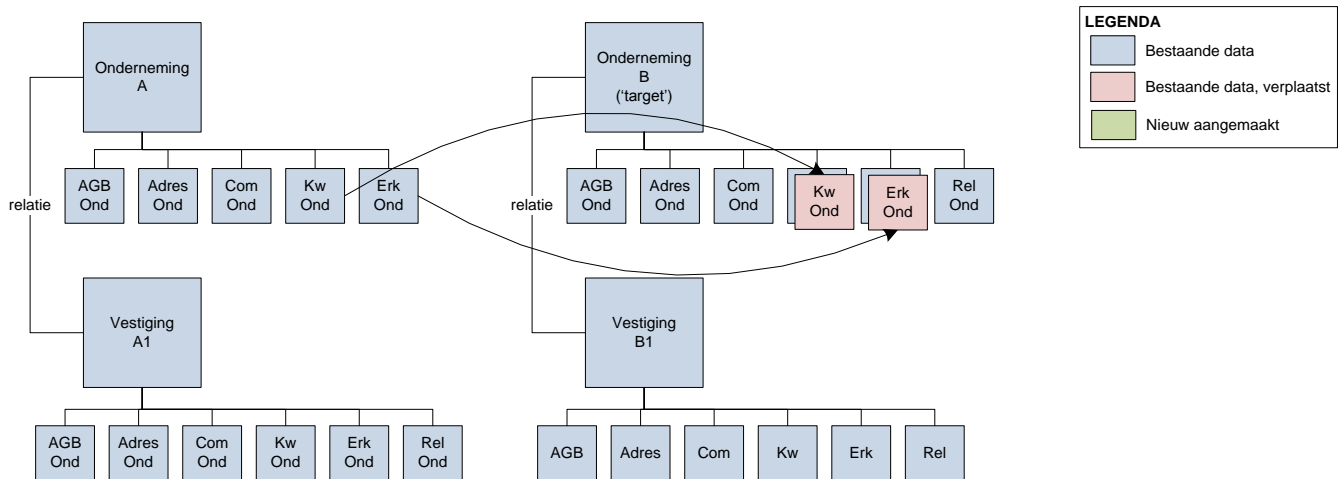

Figuur 10: kwalificaties en erkenningen ondernemingen verplaatsen

Alle kwalificaties en erkenningen van de om te hangen onderneming worden verplaatst naar de 'target' onderneming.

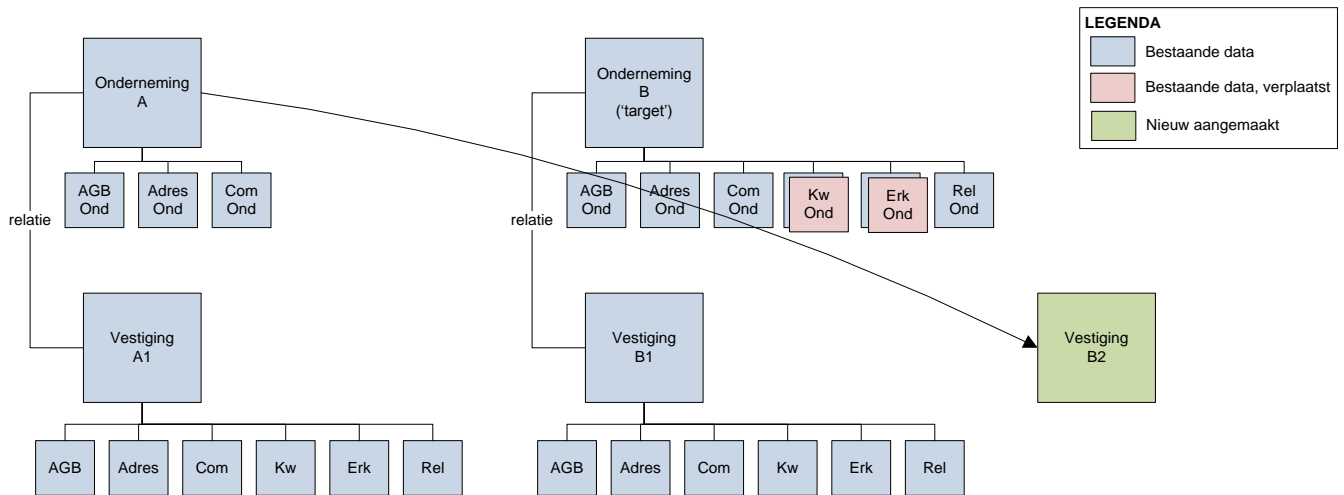

Figuur 11: Nieuwe vestiging aanmaken met gegevens van om te hangen onderneming

Er wordt een nieuwe vestiging aangemaakt met de gegevens van de om te hangen onderneming en een nieuw zorgpartij ID. Deze vestiging wordt na verplaatsen van alle gegevens (zoals verderop beschreven) de “omgehangen onderneming”.

Deze vestiging heeft de AGB-code van onderneming A overgenomen, maar heeft wel een nieuw zorgpartijID.

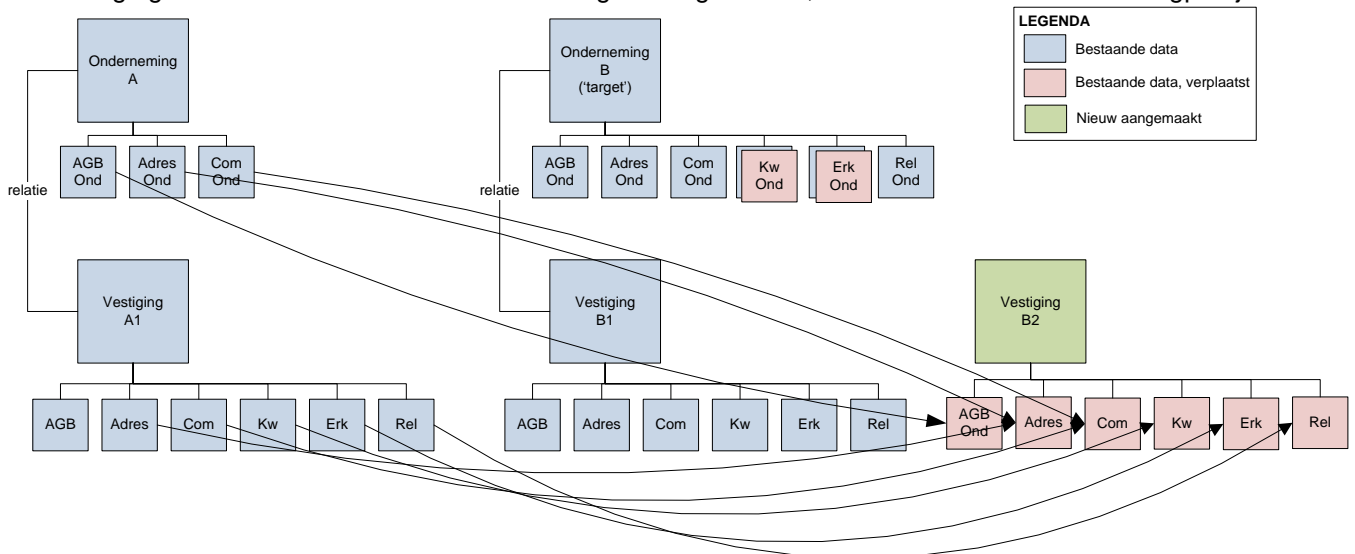

Figuur 12: Gegevens om te hangen onderneming en bijbehorende vestiging verplaatsen naar nieuwe vestiging

Gegevens van de om te hangen onderneming A en bijbehorende vestiging A1 worden, inclusief hun historische gegevens, verplaatst naar de nieuw aangemaakte vestiging B2.

De inhoud van de te verplaatsen gegevens blijft ongewijzigd, behalve de sleutel die het gegeven aan de nieuwe vestiging B2 hangt.

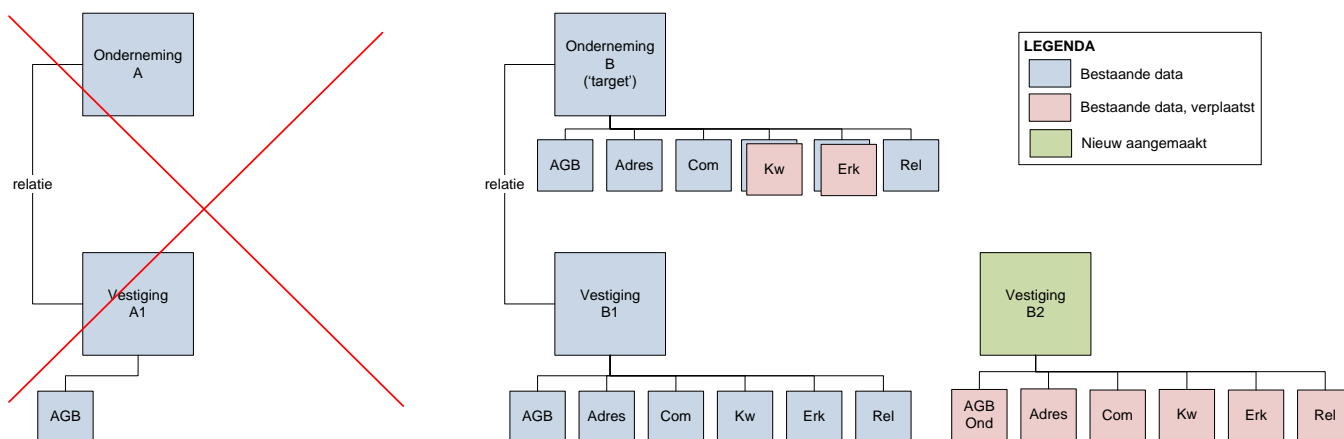

Figuur 13: Om te hangen onderneming en bijbehorende vestiging verwijderen

De om te hangen onderneming A en bijbehorende vestiging A1 worden geheel verwijderd (ze worden dus niet beëindigd, maar verdwijnen volledig uit de database).

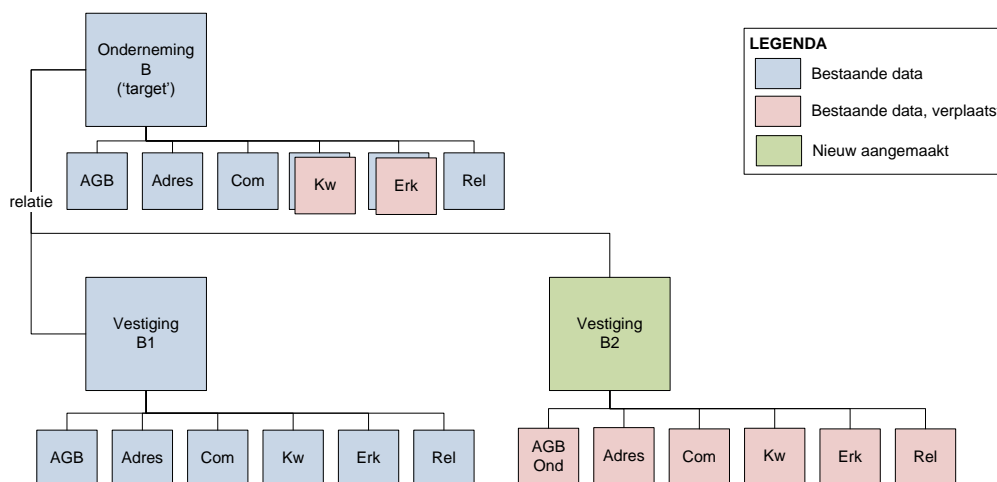

Figuur 14: De 'omgehangen' onderneming (nu vestiging B2) wordt vestiging van de 'target' onderneming.

3.5 Zichtbaarheid in bestanden

De nieuwe vestigingen blijven zichtbaar in de FAGBU bestanden waar ze voor de omhanging ook zichtbaar waren.

Aan de XML-dataset is AGBDS014.XML toegevoegd waarin de omhanging zichtbaar gemaakt wordt. In de functionele beschrijving van de documentatie XML wordt toegelicht hoe dit zichtbaar is.

3.6 Omhanging van Vestiging naar Onderneming

Het betreft hier een praktijk, die in AGB Oud was opgenomen met een relatie met een rechtspersoon (een zorgverlener met zorgsoort 17). Deze praktijk is opgenomen in AGB nieuw als een vestiging (met behoud van AGB-code van de praktijk) van de onderneming die is voortgekomen uit de rechtspersoon. In werkelijkheid blijkt de praktijk zelfstandig te zijn. De vestiging die is voortgekomen uit de praktijk moet daarom een onderneming worden, omdat de business rule bestaat dat een vestiging maar onder één onderneming kan voorkomen. Daardoor is mutatie van een vestiging van de ene naar de andere onderneming niet mogelijk.

3.7 Uitvoering van de omhanging

In onderstaand schema staat de uitgangssituatie weergegevens na de migratie van AGB naar AGB nieuw.

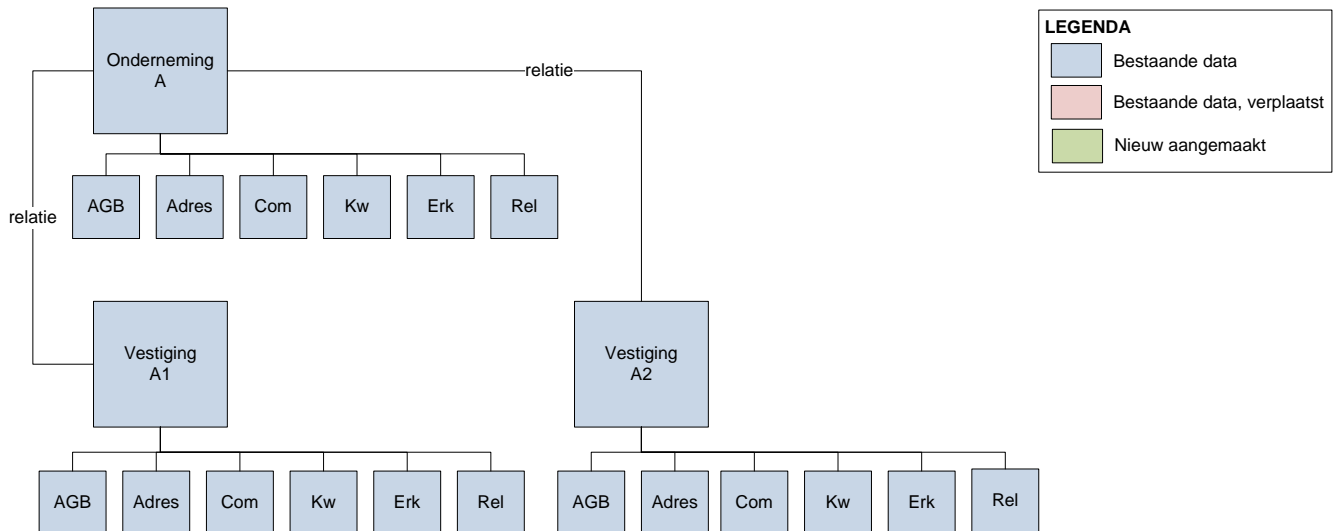

Figuur 15: uitgangssituatie voor omhanging

Er wordt een nieuwe onderneming aangemaakt, met de gegevens van de vestiging A1. Dit wordt onderneming B. De AGB-code van vestiging A1 moet verplaatst worden naar onderneming B. In onderstaand overzicht wordt per gegeven van de vestiging (indien aanwezig) beschreven wat er mee moet gebeuren.

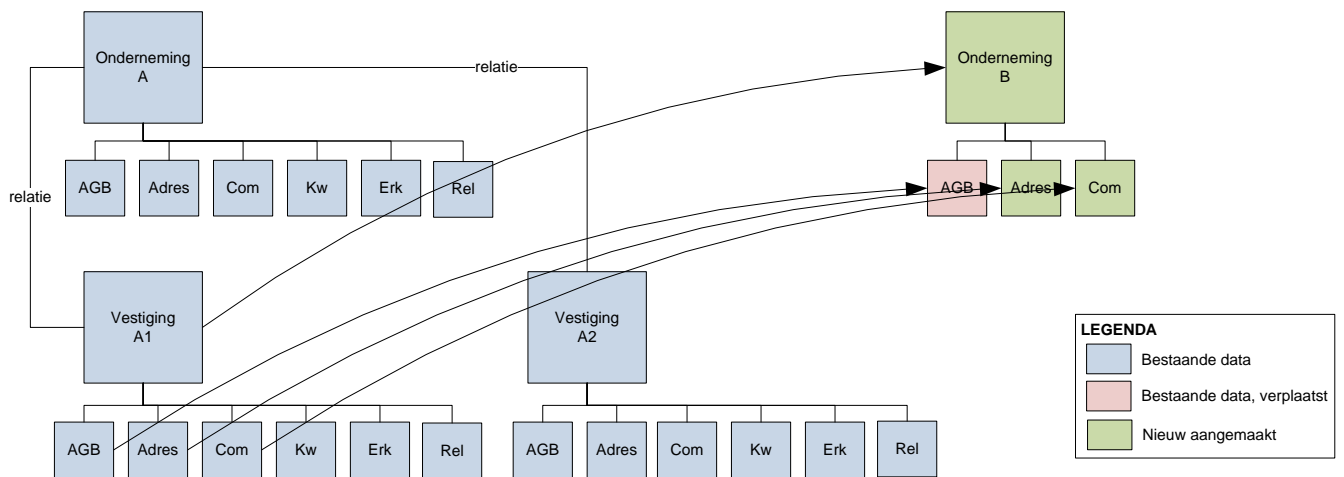

Figuur 16: Nieuwe onderneming B aanmaken met de gegevens van de vestiging

Er wordt een nieuwe AGB-code aangemaakt voor vestiging A1. Deze agb-code (vestigingscode) wordt een code die begint met 71.

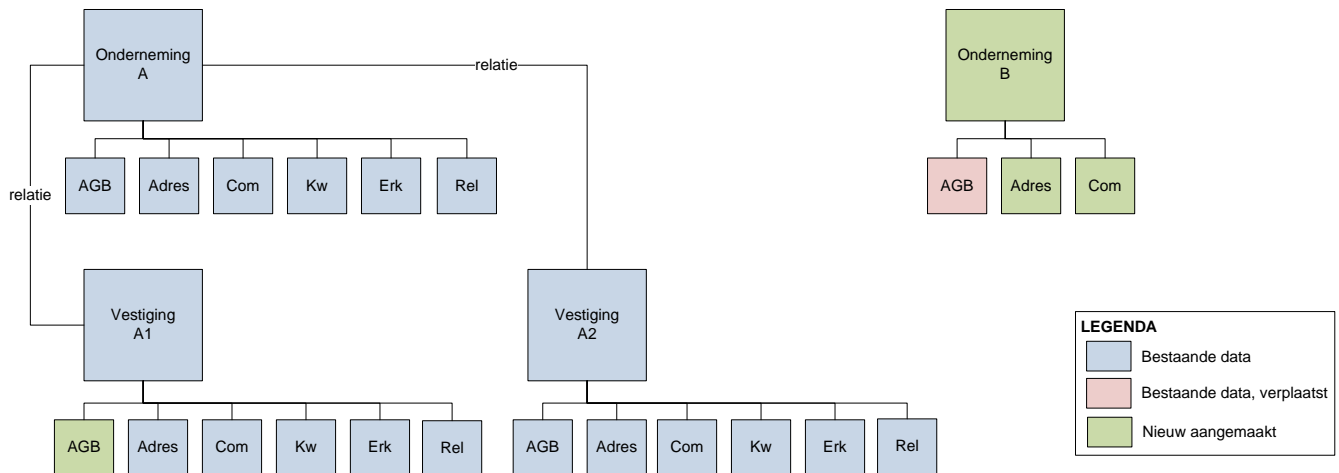

Figuur 17: Nieuwe vestigingscode aanmaken bij vestiging A1

De relatie tussen onderneming A en vestiging A1 wordt verwijderd. Er wordt een relatie gelegd tussen onderneming B en vestiging A1.

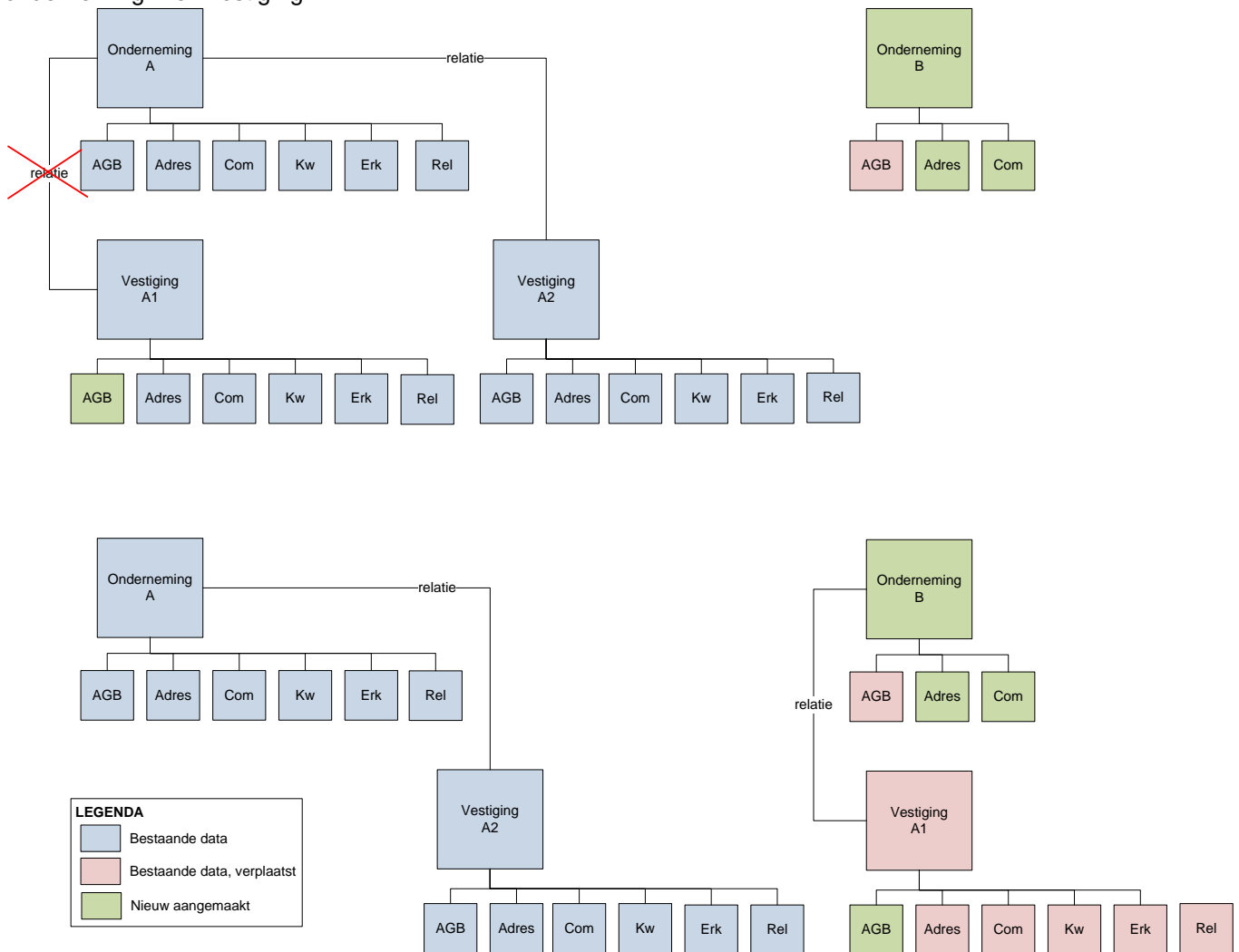

Figuur 18: Vestiging A1 verplaatsen en vestiging maken van onderneming B

3.8 Kwalificaties en erkenningen omgehangen vestiging (onderneming B)

De kwalificaties en erkenningen van de omgehangen vestiging (nu onderneming B) worden overgenomen van onderneming A waar de omgehangen vestiging oorspronkelijk onder hing. Onderneming A behoudt zijn kwalificaties en erkenningen.

3.9 Zichtbaarheid in bestanden

De omgehangen partijen blijven zichtbaar in de bestanden:

- Onderneming B zal volgens de bestaande regels (op basis van zorgsoort) herleid worden naar een praktijk en wordt als zodanig opgenomen in de bestanden.
- De omgehangen vestiging A1 wordt volgens de bestaande regels herleid naar een dependance van de praktijk en wordt als zodanig opgenomen in de views.

Aan de XML-dataset is AGBDS014.XML toegevoegd waarin de omhanging zichtbaar gemaakt wordt. In de functionele beschrijving van de documentatie XML wordt toegelicht hoe dit zichtbaar is.

4. Bijlagen

4.1 Zorgsoorten praktijk

- 1 - Huisartsen
- 2 - Apothekers
- 3 - Medisch Specialisten
- 4 - Fysiotherapeuten
- 5 - Logopedisten
- 7 - Oefentherapeuten
- 8 - Verloskundigen
- 11 - Tandarts-Specialisten (Mondziekten en Kaakchirurgie)
- 12 - Tandartsen
- 13 - Tandarts-Specialisten (Dento-Maxillaire Orthopedie)
- 14 - Arts Arbeid en Gezondheid/Bedrijfsgeneeskunde
- 24 - Diëtisten
- 26 - Podotherapeuten
- 37 - Gezondheidscentra
- 56 - Consultatiebureaus voor Alcohol en Drugs
- 84 - Overige Artsen
- 87 - Mondhygienisten
- 88 - Ergotherapeuten
- 89 - Schoonheidsspecialistes
- 90 - Genezers
- 91 - Verpleegkundigen
- 93 - Tandtechnici/Tandprothetic
- 94 - Psychologische Zorgverleners
- 96 - Pedicuren

4.2 Zorgsoorten instelling

- 6 - Ziekenhuizen
- 18 - Dialyse-Centra
- 19 - Audiologische Centra
- 20 - Radiotherapeutische Centra
- 21 - Dienstenstructuren (ANW-Diensten)
- 22 - Zelfstandige Behandelcentra
- 23 - Instelling voor revalidatiedagbehandeling
- 25 - Instelling voor psychiatrische deeltijdbehandeling
- 30 - Zwakzinnigen
- 31 - Bloedbanken
- 32 - GGD
- 33 - Kraamcentra
- 34 - Trombosediensten
- 35 - Inrichting voor Visueel Gehandicapt
- 36 - Ambulancediensten
- 38 - Tandheelkundige Centra
- 39 - Instellingen voor Jeugd tandverzorging
- 40 - Inrichting voor Auditief Gehandicapt
- 41 - Beheerstichtingen Verpleging, Verzorging en Thuiszorg
- 42 - Verzorgingshuizen

- 43 - Beheerstichtingen Verzorgingstehuizen
- 45 - Verpleeginrichtingen voor Somatische Ziekten
- 46 - Verpleeginrichtingen voor Psycho-Geriatrie Patienten
- 47 - Gecombineerde Verpleeginrichtingen
- 48 - Overige Instellingen
- 49 - Abortusklinieken
- 50 - Laboratoria(Huisartsenlab./Gemeensch.Lab/Gemeensch Apoth+Lab
- 51 - Klinisch-Genetische Centra
- 52 - Eurotransplant
- 53 - Diverse Samenwerkingsverbanden
- 54 - GGZ Instellingen (PUK/PAAZ)
- 58 - CPA's
- 60 - Dagverblijf voor Ouderen
- 61 - Beheerstichtingen Dagverblijven
- 65 - Gezinsvervangend Tehuis
- 66 - Beheerst. Gezinsv. Tehuizen, Dagverblijven en Zwakz Inst.
- 70 - Kinderdagverblijf
- 72 - RIBW
- 73 - AWBZ Gecombineerd
- 74 - Arbodiensten
- 75 - Thuiszorginstelling
- 78 - Sociaal Pedagogische Diensten
- 79 - R.I.A.G.G. Instelling
- 91 - Verpleegkundigen