

Externe integratie

Aanlevering zorgvraagzwaarte indicator (ZVZ-I)

GZ340

Versie EI-standaarden: 1.0
Versiedatum: 01-11-2015

INVULINSTRUCTIES [INV]

Aanwijzingen bij het gebruik van het EI-bericht

Uitgave document: 1
Uitgavedatum: 16-11-2015
Kenmerk: GZ340v1.0_INVu1.pdf

Adres- en contactgegevens

Correspondentie-adres

Vektis C.V.
Postbus 703
3700 AS ZEIST

Bezoekadres

Vektis C.V.
Sparrenheuvel 18
3708 JE ZEIST

Telefoon: 030-8008 300

Helpdesk: helpdesk-EI@vektis.nl

Website: www.vektis.nl

Webapplicatie WESP: <http://ei.vektis.nl>

Webapplicatie EI-testportaal PORTES: <http://ei.vektis.nl/portes>

Webapplicatie testbestanden TOWER: <http://ei.vektis.nl/tower>

De inhoud van deze publicatie is met de grootste zorgvuldigheid samengesteld. Wanneer er desondanks onjuistheden in mochten voorkomen, aanvaardt Vektis C.V. daarvoor geen aansprakelijkheid. Ook aanvaardt Vektis geen aansprakelijkheid voor enige directe of indirecte schade die zou kunnen ontstaan door het gebruik van de hierin aangeboden informatie.

Verveelvoudiging en verspreiding is toegestaan mits Vektis C.V. als bron wordt vermeld, dan wel als bron herkenbaar blijft.

Vektis C.V., Zeist

Aanlevering zorgvraagzwaarte indicator (ZVZ-I)

Deze invulinstructie hoort bij de laatste uitgaven van de volgende GZ340v1.0 documentatie:

- Berichtspecificatie GZ340v1.0.

Revisiehistorie EI-standaard

Versie EI-standaard	Uitgave document	Aard/reden wijzigingen	Datum uitgave
1.0	1	Eerste versie.	16-11-2015

Doelgroepen

- VECOZO
- Vektis

De eerste versie van de EI-standaard is opgesteld in afstemming met VECOZO en Vektis.

Beheer EI-standaard

De EI-standaarden worden functioneel beheerd door Zorgverzekeraars Nederland.

Het technisch beheer wordt uitgevoerd door Vektis C.V.

Inhoudsopgave

1	Inleiding	5
2	Context EI Aanlevering zorgvraagzwaarte indicator (ZVZ-I).....	6
	2.1 Inleiding.....	6
	2.2 Ketenproces	7
3	Invulinstructie EI Aanlevering zorgvraagzwaarte indicator (ZVZ-I)	8
	3.1 Gebruik GZ340v1.0.....	8
	3.2 Vulling prestatie record GZ340v1.0	8
4	Bijlagen.....	10
	4.1 Mutatieoverzicht	10

1 Inleiding

Dit document betreft een invulinstructie bij het gebruik van de standaarden Externe integratie Aanlevering zorgvraagzwaarte indicator (ZVZ-I) GZ340, versie 1.0, 01-11-2015.

De invulinstructie heeft tot doel informatie te geven over hoe de soms complexe situaties in de werkelijkheid zijn te vertalen naar het vullen van één of meer rubrieken in de EI-standaard. In de Berichtspecificaties (BER) is onvoldoende ruimte om de context en bijzonderheden in voldoende mate te verantwoorden.

In tegenstelling tot de declaratie- en schadestandaarden wordt in deze invulinstructie enkel de context, gebruik en herkomst van het Aanlevering zorgvraagzwaarte indicator (ZVZ-I) bericht beschreven.

2 Context EI Aanlevering zorgvraagwaarte indicator (ZVZ-I)

2.1 Inleiding

Binnen de GZ321v1.0 declaratie wordt bij een DBC-prestatie de DBC-prestatiecode meegeleverd. De zorgvraagwaarte-indicator is binnen de DBC herleidbaar naar een individuele persoon via de DBC prestatiecode positie 7 t/m 9. In de NZa beleidsregel is bepaald dat de zorgverzekeraars niet de beschikking krijgen over deze zorgvraagwaarte indicator. Vektis echter heeft dit gegeven wel nodig om geanonimiseerd beleidsinformatie hier over te genereren.

Om de zorgvraagwaarte indicator in de GZ321v1.0 voor de zorgverzekeraars anoniem te maken zijn er 2 manieren:

- In een tijdelijke regeling hoeven de zorgaanbieders tot 1 januari 2016 de zorgvraagwaarte-indicator niet in de declaratie zetten. Positie 7 t/m 9 in de DBC prestatiecode kan de waarde 000 of 999 bevatten.
- Na 1 januari 2016 moet de zorgvraagwaarte-indicator weer vermeld worden op de factuur. Positie 7 t/m 9 in de DBC prestatiecode bevat de waarde 000 t/m 007 of 999. VECOZO maskeert de indicator in de DBC prestatiecode voordat deze naar de zorgverzekeraar wordt gestuurd.

De DBC prestatiecode van de zorgaanbieder en de gemaskeerde DBC prestatiecode worden via de GZ340v1.0 periodiek door VECOZO naar Vektis gestuurd. De berichtstructuur staat in de GZ340_BERu2.pdf beschreven.

2.2 Ketenproces

Onderstaande illustratie geeft de keten van de GZ321v1.0 Declaratie Basis en Gespecialiseerde GGZ met de doorlevering van de ZVZ-I van VECOZO naar Vektis weer.

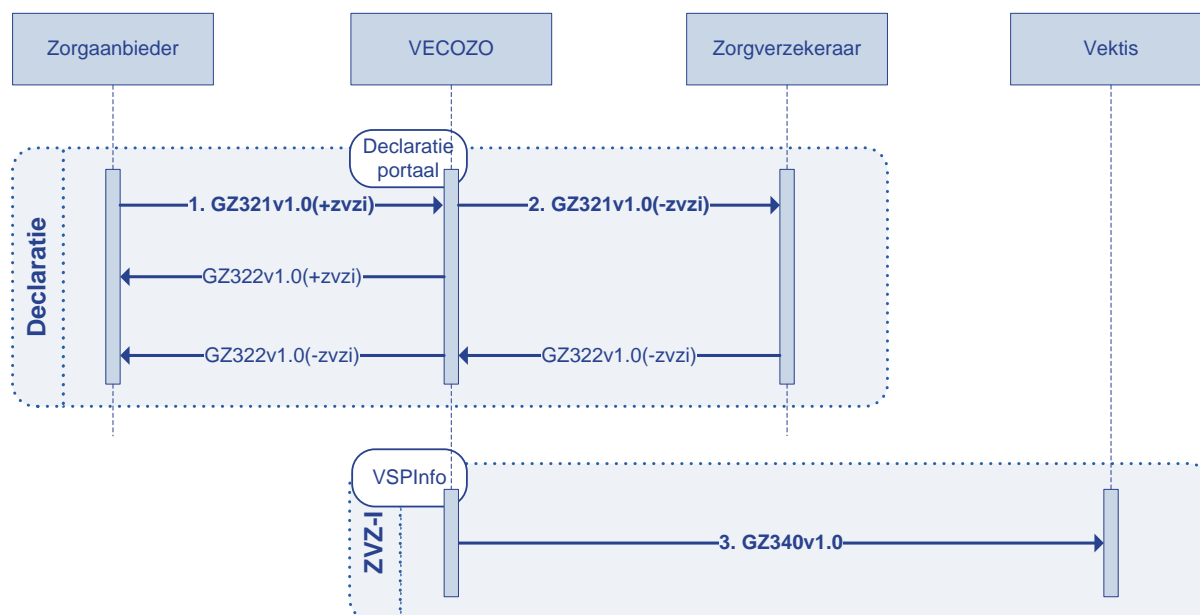

1. Zorgaanbieder stuurt declaratiebericht GZ321v1.0(+zvzi) naar VECOZO. Voor DBC Prestaties is de DBC Prestatiecode met ZVZ-I gevuld.
2. VECOZO controleert de GZ321v1.0+zvzi en keurt het declaratiebericht goed. VECOZO maskeert voor DBC Prestaties de ZVZ-I in de DBC Prestatiecode en stuurt het gewijzigde declaratiebericht GZ321v1.0(-zvzi) door naar de zorgverzekeraar.
3. VECOZO verwerkt de maskering van de DBC Prestatiecode in de GZ340v1.0 Aanlevering zorgvraagzwaarte indicator (ZVZ-I) en levert dit bericht periodiek aan Vektis.

3 Invulinstructie EI Aanlevering zorgvraagzwaarte indicator (ZVZ-I)

3.1 Gebruik GZ340v1.0

Er is afgesproken dat eventuele ZVZ-I informatie van DBC's geopend in 2014 en 2015 weliswaar niet afgekeurd worden, maar ook niet gebruikt worden voor beleidsinformatie.

Vektis krijgt declaratiegegevens uit de GZ321v1.0 van DBC's vanaf 2016. OVP's en prestaties GB GGZ en LGGZ worden niet doorgeleverd. VECOZO stuurt alleen de gegevens van declaraties door van prestaties waar:

- 0410 DBC prestatiecode GZ321v1.0 gevuld is en
- 0411 Begindatum prestatie GZ321v1.0 groter dan of gelijk is aan 1 -1-2016.

Het GZ340v1.0-bericht wordt uitgewisseld via VSPInfo. Aanlever- en bewaartermijnen, frequentie en terugkoppeling staan beschreven in de Operationele afspraken tussen VECOZO en Vektis.

3.2 Vulling prestatierecord GZ340v1.0

De GZ340v1.0 is een doorlevering van GZ321v1.0 gegevens om de ZVZ-I informatie te gebruiken voor beleidsinformatie. Voor een aantal rubrieken geldt dat deze conform de waarde uit de corresponderende GZ321v1.0 worden ingevuld om de koppeling met Vektis DWH te waarborgen. Onderstaande tabel geeft de herkomst en vulling van de functionele GZ340 rubrieken uit het prestatierecord.

GZ340v1.0 rubriek		GZ321v1.0 rubriek en vulling	
0403	BURGERSERVICENUMMER (BSN) VERZEKERDE	0403	BURGERSERVICENUMMER (BSN) VERZEKERDE
0404	UZOVI-NUMMER	0404	UZOVI-NUMMER
0405	VERZEKERDENNUMMER (INSCHRIJVINGSNUMMER, RELATIENUMMER)	0405	VERZEKERDENNUMMER (INSCHRIJVINGSNUMMER, RELATIENUMMER)
0406	CODE SERVICEBUREAU	0109	CODE SERVICEBUREAU
0407	ZORGVERLEENERSCODE	0110	ZORGVERLEENERSCODE
0408	PRAKTIJKCODE	0111	PRAKTIJKCODE
0409	INSTELLINGSCODE	0112	INSTELLINGSCODE
0410	FACTUURNUMMER DECLARANT	0116	FACTUURNUMMER DECLARANT
0411	AANDUIDING PRESTATIECODELIJST	0408	AANDUIDING PRESTATIECODELIJST
0412	PRESTATIECODE/DBC DECLARATIECODE	0409	PRESTATIECODE/DBC DECLARATIECODE
0413	DBC PRESTATIECODE	0410	DBC PRESTATIECODE

GZ340v1.0 rubriek		GZ321v1.0 rubriek en vulling	
0414	GEMASKEERDE PRESTATIECODE	<p>Indien DBC Prestatiecode is gevuld en positie 7 t/m 9 is niet 999 dan</p> <ul style="list-style-type: none"> - Positie 1 t/m 6 = positie 1 t/m 6 DBC PRESTATIECODE - Positie 7 t/m 9 = 000 - Positie 10 t/m 12 = positie 10 t/m 12 DBC PRESTATIECODE <p>Indien DBC Prestatiecode is gevuld en positie 7 t/m 9 is 999 dan DBC Prestatiecode overnemen.</p>	
0415	ZORGZWAARTE-INDICATOR	Positie 7 t/m 9 uit DBC PRESTATIECODE	
0416	BEGINDATUM PRESTATIE	0411	BEGINDATUM PRESTATIE
0417	VERWERKINGSDATUM VECOZO	Datum ontvangst declaratie	
0418	INDICATIE DEBET/CREDIT	0439	INDICATIE DEBET/CREDIT
0419	REFERENTIENUMMER DIT PRESTATIERECORD	0440	REFERENTIENUMMER DIT PRESTATIERECORD

4 Bijlagen

4.1 Mutatieoverzicht

Voor toekomstig gebruik van (sub)versies en uitgaven.

Tabel 5-1 Mutatieoverzicht bij deze uitgave

Datum	RfC# / CorrID	Documentdeel	Aard wijziging